発表！

2019年度　分類別貸出トップ

分類	『タイトル』著者	請求記号
0 総記	『Factfulness』　ハンス・ロスリング、オーラ・ロスリング、アンナ・ロスリング・ロンランド／上杉周作、関美和訳	002.7/R72
1 哲学	『嫌われる勇気』　岸見一郎、古賀史健	146.1/Ki58
2 歴史	『サピエンス全史 上』　ユヴァル・ノア・ハラリ／柴田裕之訳	209/H32
3 社会科学	『これ一冊で裁判員制度がわかる』　読売新聞社会部裁判員制度取材班	327.67/Y81
4 自然科学	『医師が信頼を寄せる栄養士の糖質を味方にするズルイ食べ方』　足立香代子	493.12/A16
5 技術	『ひとり暮らしごはん』　主婦の友社編	596/Sh99
6 産業	『ユニクロ世界一をつかむ経営』　月泉博	673.7/Ts62
7 芸術	『てぶくろ（世界傑作絵本シリーズ）』　エウゲーニー・M・ラチョフえ／うちだりさこやく	726.5/R11
8 言語	『Anne of Green Gables（洋販ラダーシリーズ）』 L. M. Montgomery/abridged by Xanthe Smith Serafin	837.7/Y73
9 文学	『蜜蜂と遠雷』　恩田陸	913.6/O65
	『コンビニ人間』　村田沙耶香	913.6/Mu59

リレーコラム　ブックマークする？

本学で閲覧できるオンラインジャーナルは約13,000タイトルあります。新型コロナウィルスの影響下、家で過ごす時間が多くなっている今だからこそ、電子ジャーナルやデータベースを利用してみてはいかがでしょうか。たとえば、週刊誌等に掲載された様々な事件や出来事、流行、話題の人物などについて知りたいときには「Web OYA-bunko」という社会学分野に長けた雑誌記事検索データベースを利用してみましょう。また、「Maruzen eBook Library」では電子書籍約2,000タイトルを検索・閲覧できます。留学に関する本やTIME多読リーダーなど英語の学習に役立つ本もたくさんそろっています。家からオンラインでこれらを利用すると本当に便利です。是非みなさんも利用してみてください。事前の申し込み方法や利用方法等わからないことがあればいつでも聞いてくださいね。

（吉川）

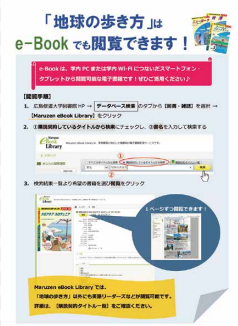

編集後記

図書館は“行かないと使えない”と思っていませんか? 実は図書館ホームページには“家から使える”資料やツールがたくさん用意されています。電子書籍や電子ジャーナルなどの電子資料やデータベースは目に見えないだけに、使い方を知らなければ無いと同じ。まずは10号片手に、実際に電子資料を確認してみてください。そして今後のためにVPN接続マニュアルを手に入れることもお忘れなく。使わないなんてもったいない!

2020年秋、信頼できる情報は図書館ホームページから手に入れよう。

（外山）

図書館の開館時間はホームページでご確認ください。

発行・編集：広島修道大学図書館　発行日：2020年10月1日

〒731-3195 広島市安佐南区大塚東一丁目1-1
TEL：082-830-1112　FAX：082-830-1964
URL：https://library.shudo-u.ac.jp/
E-mail：tosho@js.shudo-u.ac.jp

次号は2021年4月1日発行予定です

ここから図書館のホームページへアクセスできます

あなたと図書館をつなぐ情報誌

BOOKMARK

第10号

2020/10/1　［ブックマーク］TAKE FREE

特集

今だから図書館を使いこなそう

CONTENTS

2 ホームページ編
4 データベース編
6 新聞記事検索編
8 教員が選ぶおすすめ本編

連載

12 教員エッセイ…藤井 文子
14 職員エッセイ…門脇 直哉
16 ランキング／リレーコラム／編集後記

＼フェイスブック継続中！／

ShudoLibrary

特集1

ホームページ編

今だから図書館を使いこなそう

図書館にはオンラインで利用できる資料がたくさんあるんですよ。2月にリニューアルしたホームページとともに紹介していきます!

1 My Library

図書館の情報に関するあなたの個人ページです。使える機能がたくさん!
学内ネットワークの利用ID（@alphaは不要）でログインしてみましょう。

例えば『個人設定』では

検索結果画面の表示件数と並び順を、自分好みに設定できます。
（My Libraryにログインしたまま OPACを使うと反映されます。）
通知設定、パスワード、登録したメールアドレスの変更ができます。

2 蔵書検索（OPAC）

図書館が所蔵している資料の情報を、PCやスマホ、タブレット端末で検索できます。

［詳細検索画面］
資料種別やタイトル、編著者名、出版社、キーワードなど、検索条件を指定できます。
条件を組合せて検索結果を絞り込むことができます。

豆知識 OPACの詳細検索では、資料種別を電子図書に絞って検索できるよ

3 電子ジャーナル検索

図書館が契約している電子化された雑誌を検索できます。
（電子ジャーナルには、電子版でしか見られないものもあります。）
本学に所蔵がない場合はこちらでも探してみましょう。
学外から利用する場合は、事前に図書館にVPNの利用申請をすませてください。

特集2にVPNの説明があります

1 雑誌を検索します。
2 （SFX）※をクリック。
3 目的の資料へのナビゲートが表示されます。

※SFX
文献データベース、電子ジャーナル、図書館蔵書検索システム（OPAC）等を相互にリンクさせ、必要な文献を入手できるようナビゲートするシステムです。

4 機関リポジトリ検索

広島修道大学が刊行した紀要※に掲載の学術論文を収録しています。
学外からでも自由に検索できます。

修道商学 [474件] 修道商学	人間環境学研究 [185件] 人間環境学研究
広島修大論集 [678件] 広島修大論集	健康科学研究 [35件] 健康科学研究
修道法学 [591件] 修道法学	ひろみら論集 [21件] ひろみら論集
経済科学研究 [456件] 経済科学研究	修大論叢 [0件] 大学院生の論文

※紀要
大学や研究所などが発行する、研究論文や調査報告書などを載せた定期刊行物です。

5 利用支援

文献検索ガイドブック【QUEST】を見ることができます。
図書館利用、資料の探し方、レポートや論文の作成方法など詳しいことがわかります。

6 データベース検索

▶GO!

QUESTには論文作成に必要な参考文献リストの書き方が詳しく載っているよ

特集2 データベース編

今だから図書館を使いこなそう

データベースを使うとレポートや論文の作成に役立つ様々な情報を入手できます。VPNと学認という接続方法を知ると、図書館と同じ環境でデータベースが使えるようになります。これで自宅での学習環境がぐ～んとUP!

＼特集1の⑥だよ／

⑥ データベースを利用するには?

1. データベース検索をクリック
2. 分野別一覧から分野を選んでクリック
3. 利用したいデータベースを選び アイコンで接続情報を確認
4. 利用したいデータベース名をクリック

接続方法は右ページを見てね!

データベースのトップページが表示されます!

接続情報を示すアイコン

データベースにより対応している接続方法が異なるので使いたいデータベース名に表示されるアイコンで確認してください。例えば「毎索」はVPN接続をすれば自宅からも利用できることがわかりますね。

主なアイコン

FREE	制限なく利用可
VPN	VPN接続に対応
学認	学認に対応
同時アクセス数:○	同時にアクセスできる人数

お願い

同時アクセス数が記載してあるデータベースは**必ず**画面の「**ログアウト**」をクリックして終了してください。

「Logout」や「サインアウト」という表現の場合もあるよ!

事前準備をしよう

VPNの接続方法

①図書館でマニュアルを入手する（2Fレファレンスカウンターまたは図書館ホームページより申込み）
②パソコンやスマホに設定をする
③VPN接続した状態でデータベースにアクセスする

おすすめポイント
一度の認証でいろいろなデータベースが使える

すぐに使える

学認の接続方法

（Maruzen eBook Library の場合）

①データベースのトップ画面を表示
②「学認アカウントをお持ちの方はこちら」をクリック
③所属機関に「広島修道大学」を選択する
④alphaIDとパスワードを入力する

おすすめポイント
事前の設定は不要でalphaIDで認証できる

自宅からも使えるデータベース（一部）

V VPN　F フリーアクセス　学 学認　1 同時アクセス数

雑誌記事・論文

【全分野】
- CiNii Articles F V 学
- J-STAGE F

【人文学・社会学関係】
- MLA International Bibliography V 学

【政治学・経済学関係】
- Business Source Premier V 学

【自然科学・数学関係】
- 理科年表プレミアム V
- ルーラル電子図書館 V 3

【医学・心理学関係】
- PsycArticles V 学

図書・雑誌
- Maruzen eBook Library V 学

新聞記事
- 日経テレコン V
- ヨミダス歴史館 V 1
- 毎索 V 1

専門情報

【法情報】
- D1-Law.com V 20

【政府・議会・政治情報】
- 近現代資料データベースオンライン版 V

【言語学】
- 小学館コーパスネットワーク V

【統計】
- e-Stat F
- OECD iLibrary V

辞書・事典
- Japan Knowledge Lib V 4
- ブリタニカ・オンライン・ジャパン V
- KOD V 学 5
- Oxford English Dictionary Online V

2020年9月10日現在の情報です

ログインしたデータベースを使い終わったらログアウトボタンを画面上部で探してください

▶GO!

VPNと学認は在学中にしか使えないよ。使うなら、いまでしょ

学認で接続可能なデータベースは学生ポータルサイトからも利用できるよ

特集3

新聞記事検索編

今だから図書館を使いこなそう

ここでは「毎索」をご紹介します。
3つのステップにしたがって、
実際に毎日新聞の記事を検索・
入手していきましょう。

Step 1 「毎索」とは？

毎日新聞が提供する新聞記事検索データベースです。
毎日新聞（1872年－現在）や『週刊エコノミスト』（1989年10月－現在）の記事等を検索・閲覧できます。（2020年9月10日現在の情報です）

Step 2 「毎索」を使って記事を検索してみよう！

「簡易検索」では『毎日新聞』と『週刊エコノミスト』がキーワードと日付で簡単に横断検索できます。

利用後は必ずログアウトしてね！

【検索画面】キーワードを入力して検索ボタンをクリック！

発行期間を選択すると件数を絞り込めるよ！

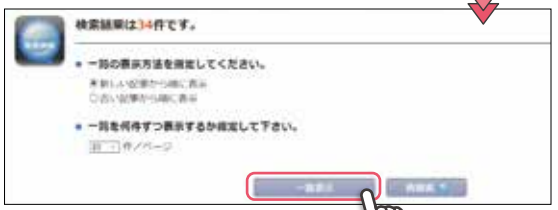

【検索結果一覧画面】見たい記事を選んでクリック！

毎日新聞 はテキスト形式で、
週刊エコノミスト はテキスト形式の他、PDF形式でも記事を閲覧できます。

Step 3 新聞記事の紙面をイメージ画像で見たい時は？

「紙面検索」では、新聞紙面のイメージ画像を日付で検索することができます（1872年3月29日－1999年12月31日）。

【検索画面】日付を入力して検索ボタンをクリック！

新聞記事GET！

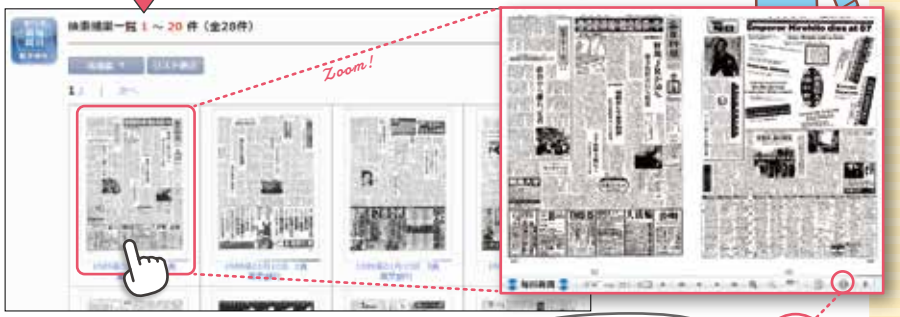

印刷したい時はクリック！

「毎日ヨロンサーチ」では、毎日新聞社が実施した世論調査の結果を男女別・年代別等クロス集計表で見ることができます。こちらもチェックしてね！

Check!

新聞記事を探す時は、さまざまな新聞から情報を入手して比較してみよう

「ヨミダス歴史館」は読売新聞、「日経テレコン」は日本経済新聞等を検索できるよ

特集4

教員が選ぶおすすめ本 編

今だから図書館を使いこなそう

今だから読んでほしい一冊

学生のみなさんは新時代を迎えた今を
どのように感じていますか?
各学部の教員の方々から、今だから読んでほしい
おすすめ本を紹介していただきました。

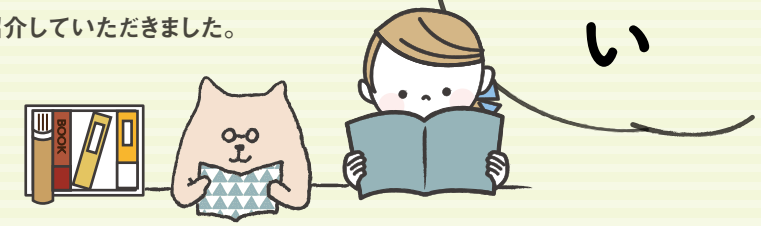

日本語教育
が
ご専門の

人文学部
(留学生教育担当)
藤 美帆(とうみほ) 先生

ブレイディみかこ著/新潮社
請求記号:376.3/B71

『ぼくはイエローでホワイトで、ちょっとブルー : the real British secondary school days』

本書は、英国のとある町の中学校で繰り広げられる笑いあり、涙ありの
エピソードを綴った ノンフィクション作品です。ユーモアあふれる日本人の
母ちゃんと息子の成長物語を通して、「多文化」「人種」「ジェンダー」について
考えてみませんか。

会計学
が
ご専門の

商学部
井奈波(いなば) 晃(こう) 先生

ピーター・ブラウン[ほか]著;依田卓巳訳/NTT出版
請求記号:371.4/B77

『使える脳の鍛え方:成功する学習の科学』

最適な学習法とは何か?認知心理学の研究でその答えが明らかになっています。
コロナ禍の中、自宅学習の時間が増えていることと思います。
学習の前に本書を読むことで、学習の成果が大幅に向上することでしょう。

民法
が
ご専門の

法学部
鄭 芙蓉(ていふよう) 先生

内田貴著/筑摩書房
請求記号:321/U14

『法学の誕生:近代日本にとって「法」とは何であったか』

西洋法の継受こそが日本の驚異的な近代化の鍵となったが、それには法学や
それを支える思想がなければ、いくら法律だけ作っても無意味である。本書が
幕末以後の日本を対象に、それまでまったく存在しなかった西洋思想や
西洋法学が日本でどのようにして受容され得たのかを描写する。

今回紹介いただいた資料は、図書館2階ミニ展示コーナーに展示してあるので、ぜひ借りてね!

読みたい図書が貸出中の時は、図書館に来なくてもその図書を「予約」することができるよ

知能情報学
が
ご専門の

経済科学部
坂口 琢哉 先生

松尾豊著 / KADOKAWA
請求記号：007.1/Ma85

『人工知能は人間を超えるか
：ディープラーニングの先にあるもの』

人工知能の歴史から「ディープラーニング」と呼ばれる最新技術までを分かりやすく解説した一冊です。AIが出来ること、出来ないことを正しく理解した上で、未来の在り方を共に考えていきましょう。

マインドフルネス
研究
が
ご専門の

健康科学部
（臨床心理相談センター）
稲吉 玲美 先生

K.ネフ著；石村郁夫、樫村正美訳 / 金剛出版
請求記号：141.93/N61

『セルフ・コンパッション
：あるがままの自分を受け入れる』

「自分に対する思いやり」を持つことの重要性とその方法が、研究知見をベースに、臨床実践や筆者の体験を交えて説明されています。不安や失望、孤独を感じがちな現在の情勢で、読むと温かさと希望を感じられる一冊です。

ヤモリなど
爬虫両生類の
生態学
が
ご専門の

人間環境学部
城野 哲平 先生

前野ウルド浩太郎著 / 光文社
請求記号：486.4/Ma27

『バッタを倒しにアフリカへ』

話題のバッタの大発生について研究するため、単身アフリカに乗り込んだ若手研究者のエッセイです。非日常的なハプニングに屈することなく立ち向かう著者の姿とそのバッタ愛は、コロナ禍で閉塞的な空気感を吹き飛ばすような清涼感を感じさせます。

国際関係論
が
ご専門の

国際コミュニティ学部
津崎 直人 先生

詫摩佳代著 / 中央公論新社
請求記号：080/C（中公新書;2590）

『人類と病：国際政治から見る感染症と健康格差』

コロナの前にも多くの恐ろしい感染症がありましたが、国々が団結して感染症と闘い、打ち勝つこともあったのです。本書で知ることができる昔の人たちの努力は、現在の私たちに知恵と勇気を与えてくれます。

居心地のいい場所

健康科学部　健康栄養学科
藤井（ふじい） 文子（ふみこ）

図書館とのお付き合いは高校生の頃からでしょうか。大学受験勉強のために市内の図書館で勉強していました。静かで温度も管理されていて勉強する環境が整っています。勉強に飽きたら新聞に目を通したり、雑誌を読むこともできて図書館は好きな居場所でした。社会人になってからJRの列車の中で隣に座った初老の男性から「あなた、東校の学生さんやったよね。図書館によう来よったろう。」と声をかけられた時には驚いたものです。顔を見ると、当時の図書館の職員の方で、会話も弾みました。

しばらくして、近くの町に立派な博物館ができ、その中に図書館があると聞き行ってみました。その頃には図書館は図書だけではなく、ビデオが鑑賞できるようになっていました。私は春になると花粉症がひどく、野外に出かけるのがつらい時期がありました。その図書館では黒澤明監督作品のビデオを片っ端から見たものです。

自己紹介が遅れましたが、私は2017年に広島に来るまでは愛媛県宇和島市に住んでいました。宇和島市は伊達政宗の長男である伊達秀宗が400年ほど前に入府した土地柄で、海と山に囲まれた自然豊かなところです。高野長英や大村益次郎とも縁があり、本学の先生ともその話で盛り上がることもあります。

また、宇和島市は高知県に近く、最後の清流四万十川にも車だと1時間ほどで行けます。若い頃からリバーカヤックをしていた私は、四万十川沿いのキャンプ場で仲間と一緒にカヤックとキャンプを楽しんでいました。週末にはキャンプ場に行き、タープを張って木陰で季節の風を感じながら読書をするのも楽しみの一つでした。

図書館もキャンプ場も、私にとっては「居心地のいい場所」なのです。

本学に就職して図書館の設備の良さに嬉しくなりました。蔵書89万冊にも驚きました。2018年には、LSCドキュメンタリー・アワーで「食のチームで医療を支える～人材活用・育成マネジメント～」の講話をさせていただきました。その後、図書館で関連した図書の展示コーナーが開設され、私の著書もあり、そのような企画にも心配りが感じられます。学生のピア・サポーターの活動も素晴らしいですね。探している図書の場所がわからずうろうろしていた時に、ピア・サポーターの学生に声を掛けられ助けてもらったことがあります。

栄養関係の図書や冊子も充実しており、学生にも図書館を利用するよう勧めています。私は定期的に図書館に足を運んでいます。必ず1冊の図書を借り、返却に来ることでまた図書館を利用するようにしています。新型コロナウイルスの感染拡大予防のために一時期、図書館の休館もありましたが、「居心地のいい場所」に定期的に通える幸せを感じている今日この頃です。

私が図書館で借りて読んだ図書の中からお勧めのものをご紹介して、このエッセイを締めくくることとします。

金閣寺

三島由紀夫の名著です。三島由紀夫といえば、割腹自殺をしたナルシストの天才小説家というのが私の印象でした。映画「三島由紀夫VS東大全共闘」を見て、東大生と真摯に議論する三島に違ったイメージを持ち、改めて金閣寺を読んでみようと思いました。

物語は1950年に実際に起きた金閣寺の放火事件を題材に書かれています。若い修行僧の寺での生活と金閣寺という美への憧れの感情が巧みに表現され、始終重苦しく、暗いストーリー展開です。しかし、最後の1ページで明るい光が差し込みます。どんなことがあっても生きていこう、と思えるラストシーンが爽快です。現在ではあまり使われない難しい熟語が沢山出てきますが、調べながら読み進むのもいいものです。

サラバ！

西加奈子の直木賞受賞作品です。上下2冊でかなりのボリュームがありますが、ストーリーが面白いのでどんどん読めます。主人公は順調に成長しますが、徐々に物事がうまくいかなくなります。一方、主人公より容姿も成績も劣っていた姉はどんどん変化していきます。自分が信じるものを探している人には方向性を示してくれる内容かもしれません。

作者の海外生活が基盤にあり、カイロ、エジプトと、日常生活ではなかなか縁のない国での出来事も面白く読めます。

三島由紀夫生誕95年没後50年にあたる2020年、改めて「三島作品」を読んでみてはいかが

『サラバ！』は2015年に第152回直木三十五賞を受賞しているよ。ぜひ読んでみてね

家から図書館を使おう

図書課
門脇（かどわき） 直哉（なおや）

例えば、「過去に日本国内で発生した感染症の記録を調査し、新型コロナウイルス感染症の対策に応用できる知見をまとめなさい」というレポート課題が出された場合、参考となる情報はどのようにして集めるとよいだろうか。

レポートの作成に必要な資料・情報は、Web 上の検索サービスを利用すると効率よく集めることができる。ただし、検索サービスの利用には注意が必要だ。例えば CiNii Articles を使って文献を検索すると、国内で発行された雑誌の記事・論文については調べることができるが、図書や海外の文献の情報は検索結果に現れない。検索できる情報の範囲はサービスごとに限られているため、検索の目的によってサービスを使い分ける必要がある。また、検索した情報の信頼性にも注意しなければならない。特に検索エンジンを利用すると、一見参考になりそうな Web サイトが見つかることはよくあるが、出典が明記されていないことも多い。レポートを書く際に参考文献を求められるように、自分が参照する情報に対しても根拠を求めることが大切だ。

このような注意点があるため、Web の情報検索は難しい。冒頭の例題の場合、「過去の感染症に関する重要な記録を見落としていないだろうか」「〇〇というサイトで見つけた新型コロナウイルスの情報は信用できるのだろうか」と悩む方は多いだろう。そんなときこそ活用してもらいたいのが、図書館のサービスである。

より網羅的な情報検索を支援するサービスとして、データベースがある。本学図書館では、有料のデータベースを約 40 種類契約し、学内者限定で Web から利用できる環境を整備している。無料のデータベースでも有用なものは多いが、複数のサービスを組み合わせて利用することで検索対象が大きく広がる。資料によっては、データベースを通じて Web 上で直接閲覧することもできる。データベースの使い方については『BOOKMARK』今号の特集を参照されたい。

また、レファレンスサービスを利用すると、信頼性の高い情報源を確認することができる。例えば、国立国会図書館は「新型コロナウイルス関連情報」[1] というリンク集を作成し、情報収集に活用できる Web サイトを多数紹介している。コロナ禍で正確な情報を必要としている人々にとっては大きな助けになるだろう。本学図書館も、テーマごとに調査方法や情報源をまとめた資料（パスファインダー）を作成し、ホームページで公開している。さらに、情報検索に関する個別の質問を受け付けており、検索方法の案内や事実調査、紙媒体の資料の入手支援などを行っている。

以上の図書館サービスに加えて、近年は論文や研究データを公開する活動[2] や、デジタル化された資料の活用を促進する取り組み[3] が国内外で推進されているため、学術情報へアクセスする手段は増えている。折しも 2020 年は、大学図書館界でこうした動きを前に進めるための具体的な取り組みが始まる年だ。資料・情報の入手を支援する図書館サービスは、さらに進化していくことだろう。

最後に、もう一度冒頭の例題を見返してもらいたい。参考となる情報は、Web をうまく利用することで集められる。そして、ここまでに紹介した図書館サービスは、すべて Web を通じて自宅から利用することができる。コロナ禍にあっても学びを止めないために、自宅にいても図書館の存在を身近に感じてもらえたら幸いである。

参考文献

[1] 国立国会図書館．“新型コロナウイルス関連情報”．リサーチ・ナビ．https://rnavi.ndl.go.jp/research_guide/post-4.php, (accessed 2020-07-10).
[2] 内閣府．“国際的動向を踏まえたオープンサイエンスの推進に関する検討会”．内閣府ホームページ．https://www8.cao.go.jp/cstp/tyousakai/kokusaiopen/, (accessed 2020-07-10).
[3] デジタルアーカイブの連携に関する関係省庁等連絡会・実務者協議会．“我が国におけるデジタルアーカイブ推進の方向性”．首相官邸．http://www.kantei.go.jp/jp/singi/titeki2/digitalarchive_kyougikai/houkokusho.pdf, (accessed 2020-07-10).

CiNii Articlesでは「本文あり」で絞り込んで論文を検索できるよ

パスファインダーは図書館ホームページの 利用支援 からPDFで見ることができるよ